

Projekt

z dnia 9 stycznia 2025 r.

Zatwierdzony przez

UCHWAŁA Nr
SEJMIKU WOJEWÓDZTWA WARMIŃSKO-MAZURSKIEGO

z dnia 2025 r.

w sprawie Obszaru Chronionego Krajobrazu Krzyżany

Na podstawie art. 23 ust. 2 i 3 ustawy z dnia 16 kwietnia 2004 r. *o ochronie przyrody* (Dz. U. z 2024 r. poz. 1478 i 1940) uchwała się, co następuje:

§ 1. Obszar Chronionego Krajobrazu Krzyżany, zwany dalej „Obszarem”, o powierzchni 2765,20 ha położony jest w województwie warmińsko-mazurskim, w powiecie giżyckim na terenie gminy Ryn.

§ 2. Granica Obszaru w postaci wykazu współrzędnych punktów załamania granicy w układzie współrzędnych prostokątnych płaskich PL-1992 określona została w Załączniku Nr 1.

§ 3. Granicę Obszaru określoną zgodnie z § 2 przedstawia poglądowo mapa, stanowiąca Załącznik Nr 2.

§ 4. 1. Ustalenia dotyczące czynnej ochrony ekosystemów leśnych Obszaru:

- 1) utrzymanie ciągłości i trwałości ekosystemów leśnych; niedopuszczanie do ich nadmiernego użytkowania;
- 2) zwiększanie istniejącego stopnia pokrycia terenów drzewostanami, w szczególności na terenach porolnych tam, gdzie z przyrodniczego i ekonomicznego punktu widzenia jest to możliwe; sprzyjanie tworzeniu zwartych kompleksów leśnych; tworzenie i utrzymywanie leśnych korytarzy ekologicznych ze szczególnym uwzględnieniem możliwości migracji dużych ssaków;
- 3) utrzymywanie, a w razie potrzeby podwyższanie poziomu wód gruntowych, w szczególności na siedliskach wilgotnych i bagiennych, tj. w borach bagiennych, olsach i łęgach; budowa zbiorników małej retencji jako zbiorników wielofunkcyjnych, w szczególności podwyższających różnorodność biologiczną w lasach;
- 4) zachowanie i utrzymywanie w stanie zbliżonym do naturalnego istniejących śródleśnych cieków, mokradeł, polan, torfowisk, wrzosowisk oraz muraw napiaskowych; niedopuszczanie do ich nadmiernego wykorzystania dla celów produkcji roślinnej lub sukcesji;
- 5) prowadzenie racjonalnej gospodarki łowieckiej, w szczególności poprzez dostosowanie liczebności populacji zwierząt łownych związanych z ekosystemami leśnymi do warunków środowiskowych.

2. Ustalenia dotyczące czynnej ochrony nieleśnych ekosystemów lądowych Obszaru:

- 1) przeciwdziałanie zarastaniu łąk, pastwisk i torfowisk poprzez koszenie i wypas, a także mechaniczne usuwanie samosiewów drzew i krzewów na terenach otwartych, a w razie konieczności także karczowanie z usunięciem biomasy z pozostawieniem kęp drzew i krzewów;
- 2) propagowanie wśród rolników działań zmierzających do utrzymania trwałych użytków zielonych w ramach zwykłej, dobrej praktyki rolniczej, a także działań rolno-środowiskowo-klimatycznych - zgodnie z wymogami zbiorowisk łąkowych; propagowanie dominacji gospodarstw prowadzących produkcję mieszaną, w tym preferowanie hodowli bydła opartej o wypas metodą pastwiskową; zalecana jest ochrona i hodowla lokalnych starych odmian drzew i krzewów owocowych oraz ras zwierząt; promowanie agroturystyki i rolnictwa ekologicznego;
- 3) maksymalne ograniczanie zmiany użytków zielonych na grunty orne; niedopuszczanie do przeorywania użytków zielonych; propagowanie powrotu do użytkowania łąkowego gruntów wykorzystywanych dotychczas jako rolne wzdłuż rowów i lokalnych obniżen terenowych;
- 4) preferowanie ochrony roślin metodami biologicznymi;

- 5) ochrona zieleni wiejskiej: zadrzewień, zakrzewień, parków wiejskich oraz kształtowanie zróżnicowanego krajobrazu rolniczego poprzez ochronę istniejących oraz formowanie nowych zakrzewień i zadrzewień śródpolnych i przydrożnych;
 - 6) zachowanie śródpolnych torfowisk, zabagnień, podmokłości oraz oczek wodnych;
 - 7) melioracje odwadniające, w tym regulowanie odpływu wody z sieci rowów, winno być realizowane jedynie w ramach racjonalnej gospodarki rolnej, przy zachowaniu w stanie nienaruszonym terenów podmokłych, w tym torfowisk i obszarów wodno błotnych oraz obszarów źródłiskowych cieków;
 - 8) utrzymywanie i w razie konieczności odtwarzanie lokalnych i regionalnych korytarzy ekologicznych;
 - 9) prowadzenie racjonalnej gospodarki łowieckiej, m.in. poprzez dostosowanie liczebności populacji zwierząt łownych związanych z ekosystemami otwartymi do warunków środowiskowych;
 - 10) melioracje nawadniające zalecane są w przypadku stwierdzonego niekorzystnego dla racjonalnej gospodarki rolnej obniżenia poziomu wód gruntowych.
3. Ustalenia dotyczące czynnej ochrony ekosystemów wodnych Obszaru:
- 1) zachowanie i ochrona zbiorników wód powierzchniowych wraz z pasem roślinności okalającej, poza rowami melioracyjnymi;
 - 2) tworzenie stref buforowych wokół zbiorników wodnych w postaci pasów zadrzewień i zakrzewień celem ograniczenia spływu substancji biogennej i zwiększenia różnorodności biologicznej;
 - 3) ograniczanie zabudowy na krawędziach wysoczyznowych w celu zachowania ciągłości przyrodniczo-krajobrazowej oraz ochrony krawędzi tarasów rzecznych przed ruchami osuwiskowymi;
 - 4) rozpoznanie okresowych dróg migracji zwierząt, których rozwój związany jest bezpośrednio ze środowiskiem wodnym (w szczególności płazów) oraz podejmowanie działań w celu ich ochrony;
 - 5) wznoszenie nowych budowli piętrzących na ciekach, rowach i kanałach (retencja korytowa) winno być poprzedzone analizą bilansu wodnego zlewni;
 - 6) zapewnienie swobodnej migracji rybom w ciekach poprzez budowę przepławek na istniejących i nowych budowlach piętrzących;
 - 7) utrzymanie i wprowadzanie zakrzewień wokół zbiorników wodnych, w szczególności starorzeczy i oczek wodnych, jako bariery ograniczającej dostęp do linii brzegowej; utrzymanie lub tworzenie pasów zakrzewień i zadrzewień wzdłuż cieków jako naturalnej obudowy biologicznej ograniczającej spływ zanieczyszczeń z pól uprawnych;
 - 8) ograniczenie działań powodujących obniżenie zwierciadła wód podziemnych, w szczególności budowy urządzeń drenarskich i rowów odwadniających na gruntach ornych, łąkach i pastwiskach w dolinach rzecznych oraz na krawędzi tarasów zalewowych i wysoczyzn;
 - 9) zachowanie i ewentualne odtwarzanie korytarzy ekologicznych opartych o ekosystemy wodne celem zachowania dróg migracji gatunków związanych z wodą;
 - 10) zwiększanie retencji wodnej, przy czym zbiorniki małej retencji winny dodatkowo wzbogacać różnorodność biologiczną terenu, uwzględniając starorzecza i lokalne obniżenia terenu; w miarę możliwości technicznych i finansowych zalecane jest odtworzenie funkcji obszarów źródłiskowych o dużych zdolnościach retencyjnych; w miarę możliwości należy zachowywać lub odtwarzać siedliska hydrogeniczne mające dużą rolę w utrzymaniu lokalnej różnorodności biologicznej.

§ 5. 1. Na Obszarze wprowadza się następujące zakazy¹⁾ :

¹⁾Zakazy wprowadzane na mocy § 5 ust. 1 uchwały nie dotyczą przypadków określonych w przepisach powszechnie obowiązującego prawa, w szczególności w przepisach ustawy z dnia 16 kwietnia 2004 r. o ochronie przyrody.

- 1) zabijania dziko występujących zwierząt, niszczenia ich nor, legowisk, innych schronień i miejsc rozrodu oraz tarlisk, złożonej ikry, z wyjątkiem amatorskiego połowu ryb oraz wykonywania czynności związanych z racjonalną gospodarką rolną, leśną, rybacką i łowiecką;
 - 2) realizacji przedsięwzięć mogących znacząco oddziaływać na środowisko w rozumieniu przepisów ustawy z dnia 3 października 2008 r. *o udostępnianiu informacji o środowisku i jego ochronie, udziale społeczeństwa w ochronie środowiska oraz o ocenach oddziaływania na środowisko*;
 - 3) likwidowania i niszczenia zadrzewień śródpolnych, przydrożnych i nadwodnych, jeżeli nie wynikają one z potrzeby ochrony przeciwpowodziowej i zapewnienia bezpieczeństwa ruchu drogowego lub wodnego lub budowy, odbudowy, utrzymania, remontów lub naprawy urządzeń wodnych;
 - 4) wykonywania prac ziemnych trwale zniekształcających rzeźbę terenu, z wyjątkiem prac związanych z zabezpieczeniem przeciwsztorowym, przeciwpowodziowym lub przeciwsuwiskowym lub utrzymaniem, budową, odbudową, naprawą lub remontem urządzeń wodnych;
 - 5) dokonywania zmian stosunków wodnych, jeżeli służą innym celom niż ochrona przyrody lub zrównoważone wykorzystanie użytków rolnych i leśnych oraz racjonalna gospodarka wodna lub rybacka;
 - 6) likwidowania naturalnych zbiorników wodnych, starorzeczy i obszarów wodno-błotnych;
 - 7) budowania nowych obiektów budowlanych w pasie szerokości 100 m od:
 - a) linii brzegów rzek, jezior i innych naturalnych zbiorników wodnych,
 - b) zasięgu lustra wody w sztucznych zbiornikach wodnych usytuowanych na wodach płynących przy normalnym poziomie piętrzenia określonym w pozwoleniu wodnoprawnym, o którym mowa w art. 389 pkt 1 ustawy z dnia 20 lipca 2017 r. - *Prawo wodne*;- z wyjątkiem urządzeń wodnych oraz obiektów służących prowadzeniu racjonalnej gospodarki rolnej, leśnej lub rybackiej.
2. Zakaz, o którym mowa w ust. 1 pkt 2, nie dotyczy:
- 1) realizacji przedsięwzięć mogących potencjalnie znacząco oddziaływać na środowisko, dla których regionalny dyrektor ochrony środowiska stwierdził brak konieczności przeprowadzenia oceny oddziaływania na środowisko;
 - 2) terenu działki ewidencyjnej nr 181/5 położonej w miejscowości Ryn, gmina Ryn, obręb nr 12 Ryn.
3. Zakaz, o którym mowa w ust. 1 pkt 3:
- 1) nie dotyczy terenów przeznaczonych pod zabudowę w miejscowych planach zagospodarowania przestrzennego obowiązujących:
 - a) w dacie orzekania w przedmiocie wydania: decyzji o środowiskowych uwarunkowaniach, decyzji o pozwoleniu na budowę, a także innych decyzji - jeżeli są one wymagane dla realizacji danego przedsięwzięcia na podstawie przepisów powszechnie obowiązującego prawa,
 - b) w dacie realizacji przedsięwzięcia - jeżeli dla danego przedsięwzięcia przepisy powszechnie obowiązującego prawa nie przewidują obowiązku uzyskania decyzji, o których mowa w lit. a;
 - 2) nie ma zastosowania do zmian miejscowych planów zagospodarowania przestrzennego, w zakresie terenów przeznaczonych w tych planach pod zabudowę;
 - 3) nie dotyczy realizacji inwestycji na podstawie decyzji o warunkach zabudowy, którą wydano po uzgodnieniu z właściwym organem ochrony przyrody.
4. Zakazy, o których mowa w ust. 1 pkt 4, nie dotyczy terenu działki ewidencyjnej nr 181/5 położonej w miejscowości Ryn, gmina Ryn, obręb nr 12 Ryn.
5. Zakaz, o którym mowa w ust. 1 pkt 7, nie dotyczy:
- 1) innych niż rzeki cieków naturalnych w rozumieniu art. 16 pkt 5 ustawy z dnia 20 lipca 2017 r. *Prawo wodne*;

- 2) terenów zieleni w granicach administracyjnych miast;
- 3) obszarów zwartej zabudowy miast i wsi w granicach określonych w obowiązujących studiach uwarunkowań i kierunków zagospodarowania przestrzennego, a w przypadku obszarów, dla których obowiązuje studium uwarunkowań i kierunków zagospodarowania przestrzennego, które uchwalono przed dniem 27 sierpnia 2011 r., tj. przed dniem wejścia w życie Uchwały Nr VIII/147/11 Sejmiku Województwa Warmińsko-Mazurskiego z dnia 21 czerwca 2011 r. w sprawie wyznaczenia Obszaru Chronionego Krajobrazu Krzyżany (Dz. Urz. Woj. Warm.-Maz. Nr 115, poz. 1937, z późn. zm.) i w którym nie określono granic zwartej zabudowy miasta lub wsi, również obszarów wskazanych w obowiązującym studium jako tereny zabudowane;
- 4) uzupełnień zabudowy pod warunkiem nie zmniejszania odległości zabudowy od brzegów wód ustalonej w odniesieniu do zabudowy występującej na przylegających działkach budowlanych;
- 5) budowy obiektów budowlanych w granicach zabudowanej budynkiem działki budowlanej w rozumieniu ustawy z dnia 27 marca 2003 r. o planowaniu i zagospodarowaniu przestrzennym pod warunkiem nie zmniejszania dotychczasowej odległości zabudowy od brzegów wód ustalonej w odniesieniu do zabudowy:
 - a) na tej działce, albo
 - b) na działce przylegającej w przypadku, gdy odległość zabudowy od brzegów wód na tej działce jest mniejsza niż odległość zabudowy od brzegów wód na działce, na której budowany jest obiekt budowlany;
- 6) siedlisk rolniczych - w zakresie uzupełnienia istniejącej zabudowy zagrodowej o obiekty służące do prowadzenia gospodarstwa rolnego, w tym obiekty służące agroturystyce, pod warunkiem nie zmniejszania dotychczasowej odległości zabudowy od brzegów wód;
- 7) obiektów budowlanych niezbędnych do pełnienia funkcji plaż, kąpielisk i przystani na wyznaczanych w miejscowych planach zagospodarowania przestrzennego terenach dostępu do wód publicznych oraz realizacji infrastruktury technicznej na potrzeby tych terenów;
- 8) ścieżek rowerowych, ciągów pieszych oraz związanych z nimi: infrastruktury technicznej i obiektów małej architektury służących utrzymaniu porządku;
- 9) ustaleń miejscowych planów zagospodarowania przestrzennego obowiązujących:
 - a) w dniu wejścia w życie niniejszej uchwały, lub
 - b) w dniu 27 sierpnia 2011 r., tj. w dniu wejścia w życie Uchwały Nr VIII/147/11 Sejmiku Województwa Warmińsko-Mazurskiego z dnia 21 czerwca 2011 r. w sprawie wyznaczenia Obszaru Chronionego Krajobrazu Krzyżany (Dz. Urz. Woj. Warm.-Maz. Nr 115, poz. 1937, z późn. zm.).

§ 6. Niniejsza uchwała nie narusza uprawnień nabytych na podstawie ustaleń miejscowych planów zagospodarowania przestrzennego, prawomocnych decyzji administracyjnych i innych orzeczeń oraz innych aktów prawnych, obowiązujących w dniu wejścia w życie niniejszej uchwały.

§ 7. Nadzór nad Obszarem sprawuje Marszałek Województwa Warmińsko-Mazurskiego.

§ 8. Wykonanie uchwały powierza się Zarządowi Województwa Warmińsko-Mazurskiego.

§ 9. Do postępowań, których przedmiotem jest uchwalenie lub zmiana miejscowego planu zagospodarowania przestrzennego lub studium uwarunkowań i kierunków zagospodarowania przestrzennego, w których przed dniem wejścia w życie niniejszej uchwały podjęto uchwałę o przystąpieniu do sporządzenia lub zmiany planu lub studium oraz zawiadomiono o terminie wyłożenia ich projektów do publicznego wglądu, ale postępowanie nie zostało zakończone przed wejściem w życie niniejszej uchwały, stosuje się przepisy dotychczasowe.

§ 10. Traci moc Uchwała Nr VIII/147/11 Sejmiku Województwa Warmińsko-Mazurskiego z dnia 21 czerwca 2011 r. w sprawie wyznaczenia Obszaru Chronionego Krajobrazu Krzyżany (Dz. Urz. Woj. Warm.-Maz. Nr 115, poz. 1937, z późn. zm.).

§ 11. Uchwała wchodzi w życie po upływie 14 dni od dnia ogłoszenia w Dzienniku Urzędowym Województwa Warmińsko-Mazurskiego.

Przewodniczący Sejmiku Województwa
Warmińsko-Mazurskiego

Bogdan Bartnicki

**Wykaz współrzędnych punktów załamania granicy Obszaru Chronionego Krajobrazu Krzyżany
w państwowym układzie współrzędnych prostokątnych płaskich PL-1992**

nr	X oś północna	Y oś wschodnia	39	678785,61	666621,97	78	679479,81	667694,92	117	679164,79	668344,15
1	680016,53	665573,26	40	678806,86	666628,31	79	679475,59	667719,61	118	679146,30	668336,41
2	679973,19	665597,95	41	678831,16	666638,76	80	679473,94	667756,72	119	679129,04	668328,95
3	679866,33	665644,74	42	678940,25	666683,54	81	679465,13	667796,39	120	679127,45	668328,26
4	679824,85	665664,57	43	679034,34	666721,39	82	679460,32	667809,56	121	679093,19	668311,84
5	679796,37	665685,57	44	679088,55	666744,28	83	679460,99	667814,48	122	679075,72	668298,60
6	679779,06	665697,12	45	679148,42	666771,87	84	679461,45	667818,10	123	679062,73	668287,27
7	679751,83	665718,34	46	679180,95	666785,29	85	679467,16	667844,56	124	679054,40	668273,03
8	679716,39	665741,21	47	679299,92	666835,23	86	679464,61	667856,19	125	679050,95	668262,58
9	679684,28	665768,49	48	679316,85	666842,67	87	679462,55	667877,35	126	679047,14	668247,27
10	679629,93	665808,45	49	679320,52	666844,27	88	679455,81	667924,19	127	679045,02	668239,29
11	679607,49	665826,23	50	679367,19	666864,74	89	679455,34	667971,47	128	679022,45	668245,24
12	679590,07	665836,66	51	679378,96	666871,85	90	679447,24	668035,81	129	678989,49	668252,57
13	679562,13	665857,86	52	679396,32	666882,77	91	679447,81	668075,16	130	678978,70	668254,04
14	679537,81	665869,08	53	679415,52	666894,82	92	679444,94	668092,64	131	678961,50	668247,23
15	679512,44	665886,05	54	679480,34	666942,48	93	679444,25	668109,70	132	678952,17	668237,90
16	679490,59	665900,06	55	679561,17	666999,44	94	679442,82	668129,84	133	678936,63	668228,08
17	679447,27	665925,72	56	679650,90	667064,99	95	679443,19	668139,77	134	678911,33	668223,64
18	679398,66	665953,32	57	679856,09	667221,34	96	679435,09	668144,11	135	678897,48	668228,83
19	679348,18	665983,53	58	679906,16	667252,47	97	679430,41	668146,60	136	678871,34	668228,93
20	679317,12	666010,27	59	679878,89	667270,58	98	679411,53	668156,71	137	678844,36	668227,45
21	679238,41	666058,98	60	679872,06	667274,62	99	679407,22	668168,01	138	678824,84	668222,60
22	679224,82	666067,78	61	679812,25	667283,69	100	679399,39	668178,98	139	678808,24	668215,27
23	679193,10	666088,33	62	679719,91	667286,32	101	679389,60	668199,98	140	678796,36	668211,83
24	679163,51	666108,10	63	679672,49	667287,69	102	679370,89	668223,60	141	678775,54	668201,14
25	679150,43	666117,17	64	679611,76	667289,20	103	679352,28	668245,72	142	678768,99	668195,11
26	679145,28	666119,31	65	679577,04	667311,76	104	679335,28	668265,33	143	678744,04	668163,55
27	678944,04	666245,27	66	679567,38	667318,82	105	679322,32	668280,29	144	678730,75	668148,38
28	678672,50	666418,34	67	679561,19	667329,06	106	679319,01	668283,86	145	678733,20	668146,01
29	678656,23	666429,42	68	679540,00	667351,40	107	679309,09	668292,64	146	678706,94	668106,86
30	678639,70	666449,09	69	679515,59	667385,55	108	679294,50	668307,72	147	678683,36	668066,63
31	678609,02	666524,38	70	679501,34	667425,27	109	679280,41	668319,38	148	678650,40	668020,91
32	678589,78	666569,00	71	679501,43	667438,88	110	679268,12	668329,47	149	678634,07	667981,91
33	678591,49	666593,07	72	679495,60	667511,17	111	679244,79	668341,00	150	678623,62	667940,09
34	678650,18	666598,37	73	679490,91	667569,14	112	679237,29	668344,44	151	678599,13	667905,84
35	678677,47	666604,50	74	679489,65	667579,30	113	679211,54	668348,24	152	678574,33	667883,81
36	678695,48	666608,07	75	679482,95	667629,42	114	679193,85	668351,55	153	678553,82	667866,29
37	678742,01	666615,63	76	679482,35	667659,41	115	679185,80	668352,05	154	678531,52	667854,52
38	678758,12	666617,69	77	679480,13	667680,25	116	679177,99	668348,42	155	678509,10	667845,76

156	678480,06	667836,81	202	678298,42	667229,67	248	678424,01	666550,15	294	677679,75	664967,36
157	678437,37	667823,35	203	678298,61	667234,48	249	678460,82	666511,50	295	677699,51	664926,70
158	678403,56	667811,31	204	678298,94	667239,37	250	678524,22	666450,75	296	677759,49	664849,85
159	678367,84	667798,93	205	678299,64	667244,50	251	678519,35	666444,86	297	677776,11	664816,10
160	678347,17	667787,80	206	678299,73	667250,02	252	678336,70	666217,89	298	677783,85	664795,80
161	678312,82	667764,67	207	678300,81	667254,91	253	678314,77	666243,12	299	677784,43	664763,72
162	678310,38	667766,40	208	678302,67	667260,03	254	678232,78	666192,10	300	677771,38	664737,49
163	678299,20	667745,61	209	678304,57	667265,06	255	678191,21	666166,24	301	677746,20	664658,25
164	678291,99	667727,55	210	678308,65	667274,79	256	678011,75	666048,90	302	677731,57	664623,67
165	678286,42	667709,75	211	678316,04	667288,06	257	678000,18	666100,42	303	677721,55	664600,16
166	678279,85	667685,88	212	678323,67	667301,75	258	677984,39	666094,54	304	677707,24	664588,08
167	678277,47	667671,88	213	678330,51	667310,04	259	677894,94	666150,43	305	677685,18	664572,55
168	678275,38	667638,47	214	678337,28	667317,48	260	677788,57	666217,08	306	677662,50	664567,32
169	678275,45	667606,29	215	678352,47	667331,68	261	677717,34	666261,43	307	677613,63	664557,02
170	678274,40	667585,60	216	678363,91	667339,72	262	677709,11	666231,67	308	677610,89	664556,44
171	678268,65	667566,72	217	678382,77	667349,91	263	677701,45	666213,18	309	677585,40	664546,63
172	678241,82	667472,35	218	678387,86	667351,24	264	677693,26	666198,10	310	677570,03	664540,59
173	678238,04	667455,12	219	678412,90	667357,12	265	677682,17	666178,29	311	677538,32	664538,46
174	678226,98	667442,18	220	678424,65	667360,05	266	677667,22	666150,19	312	677519,79	664531,45
175	678199,16	667429,78	221	678444,59	667364,99	267	677651,68	666120,14	313	677506,90	664529,07
176	678181,34	667414,50	222	678470,29	667370,15	268	677634,63	666076,61	314	677489,99	664524,27
177	678150,22	667363,26	223	678485,86	667377,00	269	677628,40	666055,87	315	677475,67	664519,42
178	678134,63	667342,74	224	678501,19	667386,08	270	677621,90	666029,01	316	677454,47	664512,25
179	678129,09	667332,28	225	678521,76	667403,07	271	677616,79	666004,74	317	677437,21	664498,70
180	678123,01	667319,47	226	678528,35	667398,64	272	677610,22	665961,43	318	677414,06	664486,02
181	678105,96	667286,32	227	678544,07	667387,80	273	677607,71	665937,23	319	677398,19	664476,23
182	678101,22	667243,49	228	678665,63	667303,87	274	677603,25	665897,28	320	677392,32	664463,97
183	678094,19	667210,95	229	678904,66	667139,27	275	677601,18	665841,75	321	677387,52	664449,52
184	678079,50	667178,54	230	678910,56	667133,95	276	677600,73	665810,78	322	677383,76	664434,24
185	678088,12	667169,99	231	678797,92	667079,39	277	677603,58	665759,12	323	677375,67	664386,09
186	678106,89	667157,03	232	678726,34	667052,00	278	677606,85	665726,37	324	677370,30	664360,26
187	678116,64	667151,94	233	678704,43	667038,68	279	677611,75	665696,11	325	677366,60	664333,74
188	678136,72	667141,39	234	678659,40	666999,90	280	677620,69	665656,53	326	677366,93	664319,85
189	678144,85	667140,16	235	678623,57	666978,42	281	677629,35	665620,44	327	677357,45	664271,34
190	678155,88	667142,31	236	678565,95	666939,18	282	677639,65	665583,05	328	677353,09	664244,07
191	678180,08	667148,74	237	678498,10	666896,25	283	677643,45	665563,46	329	677347,29	664216,89
192	678190,38	667150,53	238	678452,23	666840,61	284	677646,54	665529,69	330	677339,16	664188,10
193	678210,22	667150,19	239	678416,06	666801,03	285	677647,16	665486,16	331	677328,25	664170,22
194	678231,09	667148,18	240	678399,13	666775,36	286	677648,65	665409,71	332	677319,69	664156,87
195	678246,55	667149,34	241	678380,63	666733,66	287	677647,23	665374,30	333	677292,89	664126,39
196	678255,89	667151,68	242	678372,83	666710,35	288	677651,70	665267,08	334	677256,82	664087,32
197	678274,28	667160,74	243	678372,16	666687,91	289	677654,29	665206,80	335	677203,55	664030,71
198	678282,75	667166,53	244	678388,50	666645,71	290	677669,04	665151,75	336	677177,00	663992,12
199	678285,97	667170,38	245	678394,08	666623,89	291	677673,11	665102,08	337	677158,72	663962,16
200	678291,17	667184,80	246	678384,81	666604,23	292	677674,72	665082,56	338	677136,40	663900,82
201	678296,70	667214,25	247	678398,95	666576,66	293	677677,61	665013,47	339	677128,45	663883,57

340	677100,55	663807,59	386	676725,61	662682,92	432	676097,39	661519,16	478	677294,66	659882,10
341	677087,19	663773,25	387	676715,26	662669,19	433	676072,22	661488,88	479	677314,36	659869,67
342	677073,96	663725,65	388	676702,69	662654,11	434	676052,80	661467,37	480	677407,75	659816,49
343	677052,45	663688,46	389	676677,36	662627,59	435	676035,51	661445,55	481	677420,72	659809,71
344	677036,23	663667,25	390	676648,78	662600,71	436	676022,95	661431,10	482	677607,98	659703,88
345	677020,05	663646,31	391	676641,93	662592,03	437	676008,12	661412,50	483	677614,65	659699,96
346	676982,97	663606,57	392	676630,27	662577,04	438	675999,32	661401,13	484	677718,07	659639,03
347	676963,87	663586,00	393	676613,74	662563,56	439	676042,12	661380,33	485	677904,05	659533,53
348	676951,20	663571,01	394	676599,09	662547,03	440	676126,81	661333,00	486	677966,18	659498,30
349	676940,41	663552,47	395	676585,90	662535,38	441	676163,03	661316,18	487	677994,33	659481,99
350	676936,61	663525,73	396	676568,27	662518,33	442	676189,30	661302,61	488	678036,94	659457,31
351	676933,13	663485,98	397	676545,59	662497,52	443	676306,38	661215,45	489	678094,47	659423,99
352	676928,94	663444,56	398	676520,22	662470,83	444	676367,82	661153,77	490	678122,08	659624,16
353	676929,34	663401,08	399	676507,34	662455,71	445	676401,67	661111,40	491	678176,48	659780,73
354	676933,86	663371,05	400	676495,85	662438,33	446	676419,12	661081,63	492	678192,97	659827,63
355	676933,22	663364,35	401	676486,23	662418,04	447	676465,11	661011,45	493	678204,16	659823,21
356	676931,77	663349,76	402	676464,82	662359,06	448	676510,64	660958,13	494	678258,93	659732,69
357	676936,34	663316,59	403	676454,95	662334,10	449	676535,72	660921,00	495	678294,06	659676,08
358	676942,35	663286,40	404	676439,69	662292,69	450	676538,95	660915,31	496	678369,99	659634,01
359	676942,01	663267,21	405	676429,95	662264,46	451	676580,37	660842,21	497	678381,02	659627,40
360	676942,79	663251,34	406	676418,53	662231,18	452	676587,78	660828,95	498	678458,92	659580,55
361	676945,10	663221,28	407	676415,93	662215,24	453	676602,32	660805,58	499	678555,98	659522,01
362	676954,76	663180,18	408	676408,61	662193,15	454	676620,21	660776,98	500	678652,10	659655,32
363	676960,65	663149,09	409	676395,57	662161,13	455	676662,48	660701,81	501	678783,33	659844,70
364	676959,84	663143,83	410	676390,31	662150,69	456	676684,08	660599,41	502	678785,08	659847,38
365	676954,09	663104,07	411	676384,15	662126,97	457	676698,50	660528,37	503	678835,66	659916,22
366	676951,59	663080,91	412	676375,42	662102,04	458	676703,72	660490,71	504	678844,95	659929,13
367	676948,39	663066,54	413	676369,08	662085,58	459	676706,04	660462,71	505	678952,08	660078,80
368	676937,97	663038,61	414	676365,10	662075,23	460	676706,16	660421,73	506	678976,96	660118,88
369	676928,72	663015,35	415	676354,39	662044,39	461	676707,03	660401,60	507	679043,98	660193,51
370	676911,01	662962,07	416	676333,90	661981,09	462	676707,36	660377,06	508	679064,24	660216,33
371	676904,65	662939,98	417	676322,88	661953,23	463	676707,81	660345,64	509	679177,58	660333,26
372	676899,01	662930,36	418	676303,10	661906,86	464	676710,28	660236,30	510	679182,80	660338,65
373	676884,71	662907,14	419	676296,19	661882,42	465	676662,44	660121,10	511	679570,42	660741,94
374	676870,43	662887,84	420	676285,75	661853,25	466	676612,86	660010,96	512	679584,81	660756,92
375	676856,51	662870,00	421	676274,79	661823,75	467	676733,71	659952,33	513	680059,96	661251,28
376	676849,33	662859,33	422	676262,99	661788,31	468	676745,33	659947,19	514	680005,59	661285,70
377	676839,27	662842,25	423	676244,00	661740,31	469	676809,98	659917,09	515	680069,19	661404,19
378	676827,76	662825,82	424	676240,74	661731,38	470	676835,39	659905,25	516	680123,56	661503,66
379	676815,93	662808,79	425	676229,81	661701,37	471	676871,91	659886,59	517	680205,71	661657,16
380	676809,11	662799,88	426	676207,50	661659,71	472	676884,99	659879,95	518	680336,20	661893,12
381	676802,83	662789,46	427	676187,32	661634,69	473	676937,28	659846,93	519	680372,07	661957,81
382	676782,33	662760,93	428	676160,50	661602,03	474	676958,11	659832,66	520	680399,18	662007,72
383	676764,87	662738,58	429	676132,28	661566,84	475	677010,45	659799,86	521	680427,66	662059,99
384	676761,91	662734,12	430	676119,70	661549,25	476	677243,42	659673,53	522	680462,88	662124,06
385	676736,54	662698,05	431	676110,36	661537,86	477	677264,31	659754,83	523	680483,60	662160,28

524	680492,92	662172,22
525	680667,30	662447,90
526	680824,99	662697,18
527	680866,10	662693,51
528	680868,18	662693,17
529	681025,13	662678,62
530	681136,42	662669,50
531	681310,82	662658,50
532	681455,13	662674,20
533	681619,42	662689,84
534	681645,55	662715,25
535	681692,48	662755,26
536	681829,88	662866,09
537	681851,36	662881,23
538	681967,46	662985,49
539	681976,39	662993,50
540	682017,53	663029,51
541	682066,42	663073,30
542	682166,99	663163,38
543	682201,06	663219,59
544	682241,51	663283,28
545	682301,60	663376,57
546	682346,89	663443,14
547	682421,59	663540,01
548	682427,63	663547,85
549	682458,24	663587,55
550	682554,27	663712,10
551	682582,65	663827,89
552	682620,13	663920,75
553	682703,89	664111,41
554	682747,13	664207,31
555	682748,30	664209,88
556	682755,12	664223,32
557	682772,32	664265,46
558	682796,28	664327,11
559	682801,41	664333,06
560	682806,32	664339,72
561	682886,29	664448,41
562	682934,40	664513,81
563	682976,68	664563,24
564	683049,50	664647,80
565	683115,66	664729,15
566	683155,35	664777,98
567	683158,18	664781,44
568	683142,25	664785,18
569	683116,17	664790,48

570	682990,19	664803,68
571	682937,76	664820,13
572	682917,20	664830,10
573	682910,14	664835,86
574	682907,38	664839,92
575	682892,04	664854,93
576	682836,38	664917,61
577	682764,41	665000,24
578	682722,75	665037,86
579	682705,76	665051,92
580	682686,63	665065,59
581	682652,43	665093,73
582	682585,97	665144,98
583	682580,47	665149,67
584	682531,27	665188,02
585	682515,02	665196,16
586	682483,67	665211,44
587	682423,91	665245,12
588	682387,39	665261,59
589	682373,97	665266,98
590	682332,83	665279,40
591	682271,87	665295,14
592	682234,38	665306,69
593	682157,40	665331,34
594	682146,51	665333,61
595	682087,54	665365,55
596	682066,81	665378,01
597	682044,71	665394,66
598	682027,93	665411,50
599	682005,93	665443,92
600	681994,64	665465,12
601	681984,36	665483,73
602	681962,81	665507,10
603	681951,59	665516,96
604	681942,31	665522,85
605	681928,48	665532,55
606	681912,10	665530,53
607	681907,81	665522,65
608	681902,11	665521,67
609	681897,19	665529,65
610	681854,24	665524,32
611	681836,44	665522,10
612	681810,53	665511,14
613	681803,17	665506,92
614	681779,02	665493,06
615	681756,12	665477,26

616	681734,90	665462,01
617	681716,70	665449,32
618	681712,07	665445,46
619	681705,20	665444,77
620	681701,17	665444,44
621	681687,83	665441,37
622	681682,89	665440,46
623	681679,99	665439,79
624	681657,56	665434,61
625	681654,00	665434,04
626	681594,13	665430,65
627	681564,14	665430,11
628	681540,14	665429,69
629	681534,15	665429,58
630	681477,68	665428,57
631	681461,09	665428,50
632	681452,76	665429,99
633	681444,36	665431,49
634	681381,19	665442,81
635	681357,69	665445,05
636	681335,78	665448,12
637	681307,42	665452,31
638	681233,77	665437,40
639	681230,88	665436,61
640	681189,25	665425,28
641	681132,10	665409,40
642	681107,43	665400,19
643	681098,46	665396,64
644	681082,83	665392,35
645	681046,75	665385,31
646	681034,62	665386,79
647	681030,94	665388,68
648	681017,91	665389,95
649	681004,12	665391,50
650	680931,08	665399,94
651	680917,64	665402,89
652	680861,68	665415,58
653	680851,34	665417,05
654	680794,97	665426,82
655	680733,48	665438,63
656	680682,27	665447,87
657	680635,52	665456,93
658	680607,69	665465,58
659	680422,03	665496,76
660	680404,32	665500,08
661	680262,16	665522,91

662	680241,51	665525,94
663	680199,85	665536,52
664	680190,81	665538,91
665	680117,83	665552,63
666	680055,82	665565,04
667	680016,53	665573,26

Mapa poglądowa Obszaru Chronionego Krajobrazu Krzyżany

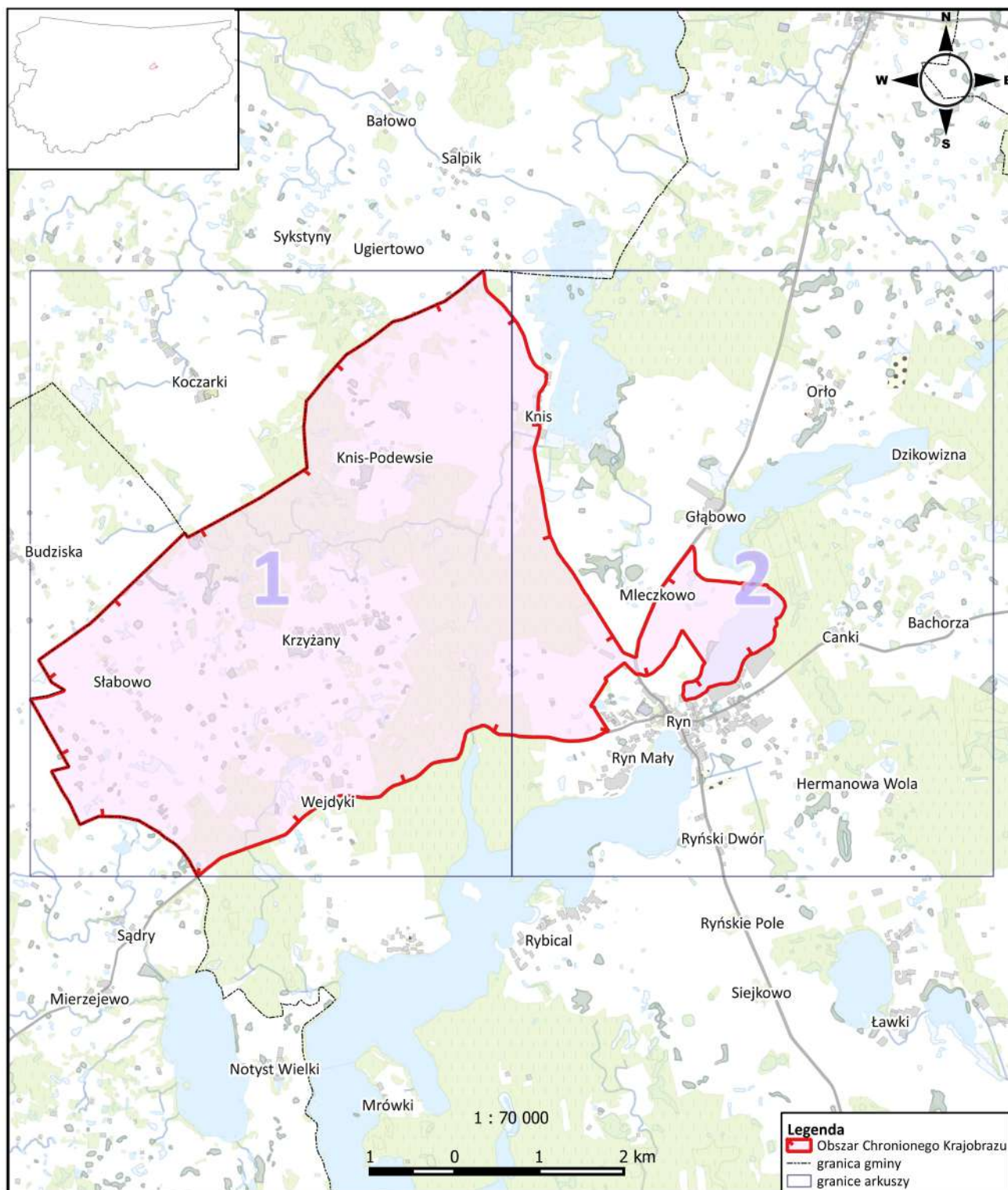

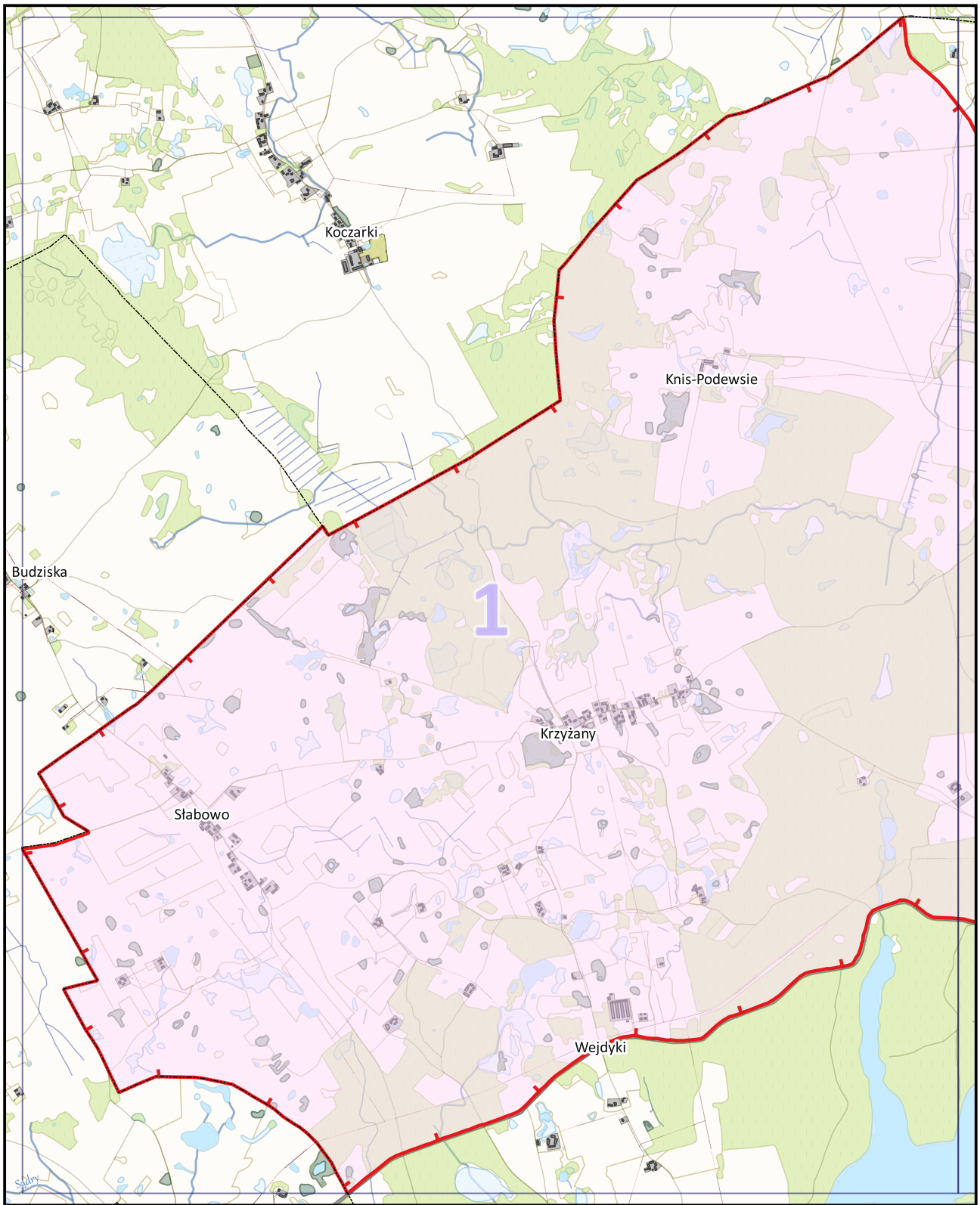

0,5 0 0,5 1 km

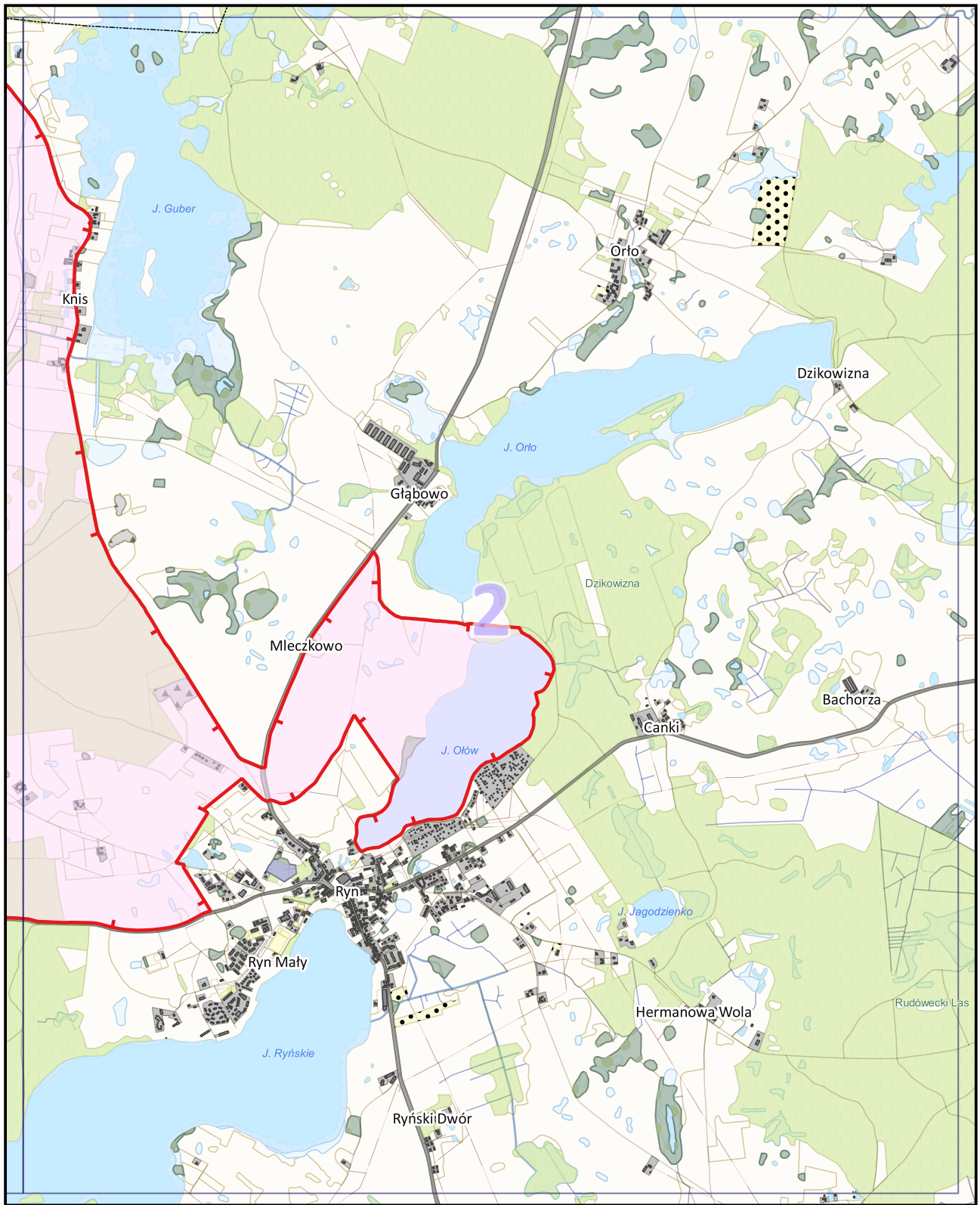

0,5 0 0,5 1 km

Uzasadnienie

Obszar Chronionego Krajobrazu Krzyżany położony jest w środkowo-wschodniej części województwa warmińsko-mazurskiego, w powiecie giżyckim na terenie gminy Ryn. Obszar znajduje się w mezoregionie Pojezierza Mrągowskiego oraz Krainy Wielkich Jezior Mazurskich. Jego powierzchnia wynosi 2765,20 ha. Obszar Chronionego Krajobrazu Krzyżany ma rolniczo-leśny charakter. Ponad 40% jego ogólnej powierzchni zajmują użytki rolne, natomiast 30% pokrywają lasy, w których dominują sosny. Pod względem przyrodniczym i turystycznym atrakcyjnym miejscem są okolice jeziora Ołów. Jest to zbiornik o słabo rozwiniętej linii brzegowej, posiadający owalny kształt, wydłużony w kierunku północno-południowym. Roślinność wynurzona porasta prawie całą linię brzegową, dominującymi gatunkami są: trzcina pospolita oraz palka wąskolistna. Jezioro posiada dobre warunki do wędkowania. Najczęściej występujące gatunki ryb to: szczupak, leszcz, sielawa, okoń, węgorz, lin oraz płoć.

Na podstawie art. 23 ust. 2 ustawy z dnia 16 kwietnia 2004 r. *o ochronie przyrody* (Dz. U. z 2024 r. poz. 1478, z późn. zm.) Sejmik Województwa wyznacza obszar chronionego krajobrazu, określa jego nazwę, położenie, sprawującego nadzór, ustalenia dotyczące czynnej ochrony ekosystemów oraz zakazy właściwe dla danego obszaru chronionego krajobrazu lub jego części, wybrane spośród zakazów wymienionych w art. 24 ust. 1, wynikające z potrzeb jego ochrony.

Ze względu na zmianę przepisów ustawy *o ochronie przyrody* na skutek wejścia w życie ustawy z dnia 24 kwietnia 2015 r. *o zmianie niektórych ustaw w związku ze wzmocnieniem narzędzi ochrony krajobrazu* (Dz. U. z 2015 r. poz. 774, z późn. zm.) konieczne było dostosowanie do tych zmian zapisów Uchwały Nr VIII/147/11 Sejmiku Województwa Warmińsko-Mazurskiego z dnia 21 czerwca 2011 r. *w sprawie wyznaczenia Obszaru Chronionego Krajobrazu Krzyżany* (Dz. Urz. Woj. Warm.-Maz. Nr 115, poz. 1937, z późn. zm.). Niniejszy projekt uchwały bazuje na treści ww. aktu prawa miejscowego aktualizując go o zapisy wynikające z obecnego brzmienia ustawy *o ochronie przyrody* (Dz. U. z 2024 r. poz. 1478, z późn. zm.).

Załączony projekt Uchwały zawiera również dodatkowe zapisy stanowiące o nowych odstępstwach od zakazów umożliwiające m.in.: budowę nowych obiektów budowlanych w pasie szerokości 100 m od innych niż rzeki cieków naturalnych oraz likwidację zadrzewień śródpolnych, przydrożnych i nadwodnych, na potrzeby wykonalności decyzji o warunkach zabudowy oraz inwestycji ujętych w miejscowych planach zagospodarowania przestrzennego. Ponadto projekt utrzymuje dotychczasową możliwość lokalizowania obiektów budowlanych pod warunkiem zachowania minimalnej odległości zabudowy od brzegów wód ustalonej w odniesieniu do budynków występujących na danej działce lub przylegających działkach budowlanych.

Zgodnie bowiem z art. 23 ust. 2 w zw. z art. 24 ust. 1 ustawy *o ochronie przyrody* (Dz. U. z 2024 r. poz. 1478, z późn. zm.) Sejmik województwa może wprowadzić na terenie obszaru chronionego krajobrazu zakazy wynikające z potrzeb jego ochrony. Przy czym wskazany organ jest również władny do ustanowienia odstępstw od wprowadzanych na danym terenie chronionym ograniczeń, co znajduje odzwierciedlenie w orzecznictwie Naczelnego Sądu Administracyjnego. W uzasadnieniu wyroku tego Sądu z dnia 19 sierpnia 2015 r., sygn. akt II OSK 3099/13, LEX nr 1995228, wyrażony został pogląd, że Sejmik Województwa jest uprawniony do modyfikacji zakazów wymienionych art. 24 ust. 1 ustawy *o ochronie przyrody*. Jednocześnie w orzeczeniu tym Sąd wskazał, że ww. przepis zawiera wprawdzie zamknięty katalog zakazów, jednakże nakazy te mogą, lecz nie muszą być wprowadzone uchwałą na obszarze chronionego krajobrazu. To od oceny właściwego organu tj. sejmiku województwa, zależy które zakazy i w jakim zakresie należy wprowadzić dla danego obszaru chronionego krajobrazu lub jego części. Ponadto w przywołanym wyroku zaznaczono, że brak możliwości ograniczenia zakazu naruszałaby przepis art. 31 Konstytucji poprzez nadmierną ochronę jednego dobra kosztem innych dóbr, w tym własności i wolności gospodarczej.

Za dopuszczalnością wprowadzenia odstępstw od zakazów obowiązujących na terenach obszarów chronionych przyrodniczo Naczelny Sąd Administracyjny opowiedział się również w wyrokach z dnia 25 września 2012 r., sygn. akt II OSK 2091/11, LEX nr 1251908 oraz z dnia 15 lipca 2016 r., sygn. akt II OSK 2809/14, LEX nr 2102247, w których stwierdził, iż „Zważywszy, że to organ ustanawiający obszar

chronionego krajobrazu decyduje, czy i które ustawowe zakazy wprowadzić na danym obszarze, organ wprowadzając dany zakaz może określić sytuacje w których dany zakaz nie będzie miał zastosowania”.

Rolą Samorządu Województwa przy wprowadzaniu zakazów na terenach obszarów chronionego krajobrazu jest uwzględnianie zasady proporcjonalności wynikającej z art. 31 ust. 3 Konstytucji Rzeczypospolitej Polskiej (Dz. U. z 1997 r. Nr 78, poz. 483, z późn. zm.), która nakazuje organom władzy publicznej ustanawianie ograniczeń w zakresie korzystania z konstytucyjnych wolności i praw tylko wtedy, gdy są konieczne dla ochrony środowiska (ewentualnie dla bezpieczeństwa lub porządku publicznego). Powyższa zasada, stosowana w odniesieniu do formułowania zakazów, jakie mają obowiązywać na terenie obszarów chronionego krajobrazu, wymaga, aby ograniczenia wynikały z rzeczywistych potrzeb ochronnych danego obszaru. Podobny pogląd wyraża Ministerstwo Środowiska, które w stanowisku Głównego Konserwatora Przyrody z dnia 28 lipca 2016 r., znak: DLP-V.051.19.2016ŁN 128146.437152.345338, wskazuje, że sejmik województwa może rozstrzygać, jakie ograniczenia wybrać i czy mają one obowiązywać na całym obszarze chronionym, czy tylko na jego części. Ponadto podkreśla, że ustawa *o ochronie przyrody* zapewnia sejmikom województw elastyczność w działaniu wskazując na przykładową możliwość objęcia ochroną jedynie tych rzek, jezior i zbiorników wodnych (lub ich części), których wartość przyrodnicza, a także walory i funkcje terenów przybrzeżnych, uzasadniają wprowadzenie ograniczeń.

W związku ze zmianą wprowadzoną do ustawy *o ochronie przyrody* w 2015 roku nastąpiło automatyczne rozszerzenie katalogu cieków wodnych podlegających ochronie krajobrazowej w związku z art. 24 ust. 1 pkt 8. Uwzględnienie w niniejszej uchwale odstępstwa dla innych niż rzeki cieków wodnych nie spowoduje intensywnej presji, stanowiącej zagrożenie dla zachowania celów ochrony Obszaru. Należy zaznaczyć, że ustanowienie omawianego obszaru chronionego krajobrazu nie miało na celu ochrony potoków, strug czy strumieni, w tym okresowo wysychających. Podkreślenia wymaga również fakt, że omawiane cieki od czasu ustanowienia Obszaru nie były objęte ochroną aż do 2015 roku, a katalog zakazów wyczerpywał w wystarczający sposób środki niezbędne do zachowania walorów przyrodniczo-krajobrazowych Obszaru.

Mając na względzie powyższe, a także dbałość o zrównoważony rozwój, Samorząd Województwa formułując zapisy uchwały kierował się konstytucyjnymi kryteriami przydatności, konieczności oraz proporcjonalności. Uwzględniając definicję obszaru chronionego krajobrazu zawartą w art. 23 ust. 1 ustawy *o ochronie przyrody* (Dz. U. z 2024 r. poz. 1478, z późn. zm.) za priorytet przyjęto ochronę tych wodnych fragmentów krajobrazu Regionu Warmii i Mazur, które stanowią wyróżniające się i utrwalone w nim elementy takie jak m.in. starorzecza, obszary wodno-błotne, doliny rzeczne i jeziora. Mając na uwadze powyższe organ stanowiący przedmiotowy Obszar uznał za zasadne wprowadzenie zaproponowanych w tym zakresie odstępstw.

Dodatkowo należy zaznaczyć, że dotychczasowy akt prawny dotyczący Obszaru Chronionego Krajobrazu Krzyżany przedstawia jego zasięg za pomocą opisu przebiegu granicy (Załącznik Nr 1) oraz topograficznej mapy sytuacyjnej (Załącznik Nr 2) opracowanej w małej skali uniemożliwiającej szczegółową weryfikację granicy zarówno w terenie, jak i na mapach ewidencyjnych oraz zawiera nieaktualne na moment powoływania OChK i obecny oznaczenie granic gmin. Dodatkowym utrudnieniem w ustaleniu zasięgu Obszaru są użyte w opisach sformułowania budzące wątpliwości i odnoszące się do elementów zmiennych, których szczegółowa identyfikacja w terenie jest obecnie niemożliwa. Tak nieprecyzyjne określenie granicy Obszaru, wynikające m.in. z ograniczonego dostępu do odpowiednich narzędzi technicznych w okresie jego wyznaczania, w znacznym stopniu utrudnia zarządzanie tą formą ochrony przyrody.

Mając na uwadze powyższe trudności interpretacyjne uznano za konieczne wyznaczenie OChK zgodnie z obowiązującymi standardami. W tym celu przyjęto, że na potrzeby doprecyzowania i jednoznacznego wyznaczenia zasięgu Obszaru jego granica będzie prowadzona w miarę możliwości wzdłuż granic działek lub użytków ewidencyjnych z uwzględnieniem aktualnych granic właściwych miejscowo gmin i oddziałów leśnych. W sytuacji, kiedy opis z Załącznika Nr 1 określa granicę OChK jako drogę uznano ją za element graniczny, nie uwzględniając jej powierzchni w Obszarze.

Po dokonaniu uszczegółowienia granicy Obszaru zmianie uległa jego powierzchnia, która według obecnych wyliczeń wynosi 2765,20 ha. Różnica między powierzchnią wskazaną w Uchwale Nr

VIII/147/11 Sejmiku Województwa Warmińsko-Mazurskiego z dnia 21 czerwca 2011 r. w sprawie wyznaczenia Obszaru Chronionego Krajobrazu Krzyżany (Dz. Urz. Woj. Warm.-Maz. Nr 115, poz. 1937, z późn. zm.), a powierzchnią obliczoną po ustaleniu dokładnego przebiegu granicy Obszaru wynika ze stopnia szczegółowości wyznaczenia granicy, ze zwiększenia dokładności wykonywanych pomiarów, a także z wymienionych powyżej korekt.

Załącznik graficzny do uchwały został opracowany w porozumieniu z przedstawicielami Regionalnej Dyrekcji Ochrony Środowiska w Olsztynie.

Projekt uchwały Sejmiku Województwa Warmińsko-Mazurskiego zgodnie z art. 23 ust. 3 ustawy z dnia 16 kwietnia 2004 r. *o ochronie przyrody* (Dz. U. z 2024 r. poz. 1478, z późn. zm.) wymaga uzgodnienia z Regionalnym Dyrektorem Ochrony Środowiska w Olsztynie oraz z właściwą miejscowo radą gminy.